



**Ministério da Integração e do Desenvolvimento Regional – MIDR**  
Companhia de Desenvolvimento dos Vales do São Francisco e do Parnaíba  
15ª Superintendência Regional

## **TERMO DE REFERÊNCIA**

**SISTEMA DE REGISTRO DE PREÇOS (SRP) – MENOR PREÇO**

**CONTRATAÇÃO DOS SERVIÇOS DE ENGENHARIA NECESSÁRIOS À CONSTRUÇÃO DE PÁTIOS PARA MÚLTIPLOS USOS COM GRAMA SINTÉTICA (TIPO 02 – Tamanho 72 x 38 metros) A SEREM EXECUTADOS EM DIVERSOS MUNICÍPIOS INSERIDOS NA ÁREA DE ATUAÇÃO DA 15ª SUPERINTENDÊNCIA REGIONAL DA CODEVASF – MESORREGIÃO METROPOLITANA DO RECIFE, NO ESTADO DE PERNAMBUCO, ATRAVÉS DE SISTEMA DE REGISTRO DE PREÇOS.**

**NOVEMBRO/2024**



**Ministério da Integração e do Desenvolvimento Regional – MIDR**  
**Companhia de Desenvolvimento dos Vales do São Francisco e do Parnaíba**  
**15ª Superintendência Regional**

**ÍNDICE**

1.	OBJETO .....	3
2.	TERMINOLOGIAS E DEFINIÇÕES .....	3
3.	FORMA DE REALIZAÇÃO, MODO DE DISPUTA, REGIME DE EXECUÇÃO, VALOR ESTIMADO E CRITÉRIO DE JULGAMENTO .....	6
4.	LOCALIZAÇÃO DO OBJETO .....	6
5.	DESCRIÇÃO DOS SERVIÇOS.....	7
6.	CONDIÇÕES DE PARTICIPAÇÃO .....	7
7.	VISITA AO LOCAL DAS OBRAS .....	8
8.	PROPOSTA FINANCEIRA.....	8
9.	DOCUMENTAÇÃO DE HABILITAÇÃO.....	11
10.	ORÇAMENTO DE REFERÊNCIA E DOTAÇÃO ORÇAMENTÁRIA .....	12
11.	PRAZO DA EXECUÇÃO DOS SERVIÇOS, DA VIGÊNCIA DO CONTRATO, DA ATA DE REGISTRO DE PREÇO .....	13
12.	FORMAS E CONDIÇÕES DE PAGAMENTO.....	13
13.	REVISÃO DOS PREÇOS REGISTRADOS .....	14
14.	REAJUSTAMENTO DOS PREÇOS.....	14
15.	MULTAS .....	16
16.	GARANTIA DE EXECUÇÃO .....	17
17.	FISCALIZAÇÃO.....	18
18.	RECEBIMENTO DEFINITIVO DOS SERVIÇOS .....	20
19.	SEGURANÇA E MEDICINA DO TRABALHO .....	21
20.	CRITÉRIOS DE SUSTENTABILIDADE AMBIENTAL.....	22
21.	OBRIGAÇÕES DA CONTRATADA .....	24
22.	OBRIGAÇÕES DA CODEVASF .....	28
23.	MATRIZ DE RISCO.....	28
24.	CONDIÇÕES GERAIS .....	29



**Ministério da Integração e do Desenvolvimento Regional – MIDR**  
**Companhia de Desenvolvimento dos Vales do São Francisco e do Parnaíba**  
**15ª Superintendência Regional**

25.	ANEXOS .....	29
-----	--------------	----



**Ministério da Integração e do Desenvolvimento Regional – MIDR**  
**Companhia de Desenvolvimento dos Vales do São Francisco e do Parnaíba**  
**15ª Superintendência Regional**

## 1. OBJETO

- 1.1. Prestação de serviços necessários à construção de pátios para múltiplos usos com Grama Sintética (Tipo 02 – Tamanho 72 x 38m) (3 unidades) a serem executados em diversos municípios inseridos na área de atuação da CODEVASF – mesorregião Metropolitana do Recife, estado de Pernambuco.
- 1.2. Código SIASG - CATSER: BR022225 - Serviço de Engenharia.

ITEM	CÓDIGO CATSER	DESCRIÇÃO	UN	QT
1	BR022225	Serviços necessários à construção de pátios para múltiplos usos, a serem executados nos municípios inseridos na área de atuação da 15ª Superintendência Regional da CODEVASF, através da Constituição de Sistema de Registro de Preços - SRP, com a consequente efetivação da Ata de Registro de Preços e respectivo Termo de Contrato.	unid	3

## 2. TERMINOLOGIAS E DEFINIÇÕES

Neste Termo de Referência (TR), ou em quaisquer outros documentos relacionados com os serviços acima solicitados, os termos ou expressões têm o seguinte significado e/ou interpretação:

**ÁREA DA 15ª SR** – Unidade da administração superior da Codevasf, a qual está afeta as demais unidades técnicas que têm, dentre suas competências, a fiscalização e a coordenação dos serviços de engenharia objeto deste Termo de Referência.

**CANTEIRO DE OBRAS** – Local onde serão implantadas as estruturas fixas e/ou móveis do empreiteiro, com vistas a apoiar suas atividades de execução das obras ou serviços de engenharia. Nestas estruturas estarão incluídas as instalações para as equipes de apoio e eventualmente do pessoal de acompanhamento e controle da Codevasf.

**CODEVASF – Companhia de Desenvolvimento dos Vales do São Francisco e do Parnaíba** – Empresa pública vinculada ao Ministério do Desenvolvimento Regional, com sede no Setor de Grandes Áreas Norte, Quadra 601 – Lote 1 – Brasília/DF. Como responsável pelo acompanhamento dos presentes serviços está a 15ª Superintendência Regional da Codevasf, que se localiza na Avenida Alfredo Lisboa, 1128, Centro, Recife/PE.

**COMO CONSTRUÍDO (AS BUILT)** – É a definição qualitativa e quantitativa de todos os serviços executados, resultante do Projeto Executivo com as alterações e modificações ocorridas durante a execução da obra ou serviços de engenharia, como desenhos, listas, planilhas, etc.

**CONTRATADA** – Empresa licitante selecionada e contratada pela Codevasf para a execução dos serviços.

**CONTRATANTE** – Companhia de Desenvolvimento dos Vales do São Francisco e Parnaíba, doravante denominada Codevasf.

**CONTRATO** – Documento, subscrito pela Codevasf e a licitante vencedora do certame, que define as obrigações e direitos de ambas com relação à execução dos serviços.

**CRONOGRAMA FÍSICO-FINANCEIRO** – Representação gráfica da programação parcial ou total de um trabalho ou serviço, no qual são indicadas as suas diversas etapas e respectivos prazos para conclusão, aliados aos custos ou preços.



**Ministério da Integração e do Desenvolvimento Regional – MIDR**  
**Companhia de Desenvolvimento dos Vales do São Francisco e do Parnaíba**  
**15ª Superintendência Regional**

**DOCUMENTOS COMPLEMENTARES ou SUPLEMENTARES** – Documentos que, por força de condições técnicas imprevisíveis, fazerem-se necessários à complementação ou suplementação dos documentos emitidos no Termo de Referência.

**DOCUMENTOS DE CONTRATO** – Conjunto de todos os documentos que integram o contrato e regulam a execução dos serviços, compreendendo o Edital, Termo de Referência, especificações técnicas, desenhos e proposta financeira da executante, cronogramas e demais documentos complementares que se façam necessários à execução do objeto.

**DIÁRIO DE OBRA** – É uma espécie de memorial da obra ou serviços de engenharia, onde são descritos os acontecimentos mais importantes em um determinado dia: os serviços feitos, os equipamentos utilizados (e por quantas horas), as condições do clima, etc. Caso necessário, também podem ser descritos os problemas na execução de serviços, falhas nos equipamentos, etc.

**ESPECIFICAÇÃO TÉCNICA** – Documento que descreve, de forma precisa, completa e ordenada, os materiais e os procedimentos de execução a serem adotados na construção. Têm como finalidade complementar a parte gráfica do projeto. São partes integrantes das especificações técnicas:

- a) Generalidades - incluem o objetivo, identificação da obra ou serviços de engenharia, regime de execução da obra ou serviços de engenharia, fiscalização, recebimento da obra ou serviços de engenharia, modificações de projeto, classificação dos serviços (item c). Havendo caderno de encargos, este englobará quase todos estes aspectos.
- b) Especificação dos materiais - pode ser escrito de duas formas: genérica (aplicável a qualquer obra ou serviço de engenharia) ou específica (relacionando apenas os materiais a serem utilizados nos serviços de engenharia em questão).
- c) Discriminação dos serviços - especifica como devem ser executados os serviços, indicando traços de argamassa, método de assentamento, forma de corte de peças, etc.

**FISCALIZAÇÃO** – Equipe da Codevasf indicada para exercer em sua representação a fiscalização do contrato.

**LICITANTE** – Empresa habilitada para apresentar proposta.

**MATRIZ DE RISCO** – Cláusula contratual definidora de riscos e responsabilidades entre as partes e caracterizadora do equilíbrio econômico-financeiro inicial do contrato, em termos de ônus financeiro decorrente de eventos supervenientes à contratação, contendo, no mínimo, as seguintes informações:

- a) Listagem de possíveis eventos supervenientes à assinatura do contrato, impactantes no equilíbrio econômico-financeiro da avença, e previsão de eventual necessidade de prolação de termo aditivo quando de sua ocorrência;
- b) Estabelecimento preciso das frações do objeto em que haverá liberdade das contratadas para inovar em soluções metodológicas ou tecnológicas, em obrigações de resultado, em termos de modificação das soluções previamente delineadas no anteprojeto ou no projeto básico da licitação;
- c) Estabelecimento preciso das frações do objeto em que não haverá liberdade das contratadas para inovar em soluções metodológicas ou tecnológicas, em obrigações de meio, devendo haver obrigação de identidade entre a execução e a solução pré-definida no anteprojeto ou no projeto básico da licitação.

**NOTA DE EMPENHO** – Documento utilizado para registrar as operações que envolvam despesas orçamentárias, onde é indicado o nome do credor, a especificação e a importância da despesa.



**Ministério da Integração e do Desenvolvimento Regional – MIDR**  
**Companhia de Desenvolvimento dos Vales do São Francisco e do Parnaíba**  
**15ª Superintendência Regional**

**ORDEM DE SERVIÇO** – Documento formal emitido pela Codevasf com as especificações detalhadas do serviço/produto individual (parte do CONTRATO) a ser elaborado pela CONTRATADA, para o qual o faturamento relacionado ao recurso é executado na conclusão.

**OBRAS E SERVIÇOS DE ENGENHARIA** – São todas as atividades relativas à execução das obras civis ou serviços de engenharia, de construção, reforma, recuperação ou ampliação de bem imóvel.

**PLANILHA DE CUSTOS DO VALOR DA PROPOSTA DA LICITANTE** – Representa o produto do somatório do preço da Licitante de cada item discriminado, multiplicado pelos respectivos quantitativos, gerando o valor para execução do objeto que se pretende contratar.

**PLANILHA DE CUSTOS DO VALOR DO ORÇAMENTO DE REFERÊNCIA** – Representa o produto do somatório do preço de referência da Codevasf de cada item discriminado, multiplicado pelos respectivos quantitativos, gerando o valor estimado para a reserva orçamentária e o limite para o pagamento do objeto que se pretende contratar.

**PLANO DE TRABALHO** – Documento que descreve a sequência de fases de uma tarefa ou a sequência de tarefas referentes a determinado serviço ou trabalho, indicando, inclusive, o tempo a ser gasto em cada uma.

**PLANO DE CONTROLE AMBIENTAL DA OBRA (PCAO)** – Consiste numa ferramenta de gerenciamento das atividades corriqueiras, relacionadas à questão ambiental, na fase de construção de obras ou serviços de engenharia, de forma a evitar, minimizar e controlar os impactos ambientais relacionados. Esse plano, elaborado por uma equipe especializada em meio ambiente, estabelece diretrizes e procedimentos para a aplicação adequada de medidas ambientais a serem executadas na Área Diretamente Afetada – ADA da obra ou serviços de engenharia. Esse plano tem como objetivo geral assegurar, de forma integrada, que as ações ambientais aqui propostas, sejam implantadas, de forma a zelar pela qualidade ambiental da obra ou serviços de engenharia. Como objetivos específicos:

- a) Executar a obra ou serviços de engenharia de forma a evitar, controlar e/ou mitigar os impactos ambientais associados;
- b) Estabelecer diretrizes que zelem pela melhor qualidade ambiental possível da água, solo, ar, fauna e flora;
- c) Executar trabalhos de educação ambiental junto aos operários da obra ou serviços de engenharia;
- d) Evitar interferências negativas, das atividades na obra ou serviços de engenharia e dos seus colaboradores sobre o meio ambiente.

**PROJETO BÁSICO** – Conjunto de elementos necessários e suficientes, com nível de precisão adequado, para caracterizar a obra ou serviço de engenharia, ou complexo de obras ou serviços de engenharia objeto da licitação, elaborado com base nas indicações dos estudos técnicos preliminares, que assegurem a viabilidade técnica e o adequado tratamento do impacto ambiental do empreendimento, e que possibilite a avaliação do custo da obra e a definição dos métodos e do prazo de execução, devendo conter os seguintes elementos:

- a) Desenvolvimento da solução escolhida de forma a fornecer visão global da obra ou serviços de engenharia e identificar todos os seus elementos constitutivos com clareza;
- b) Soluções técnicas globais e localizadas, suficientemente detalhadas, de forma a minimizar a necessidade de reformulação ou de variantes durante as fases de elaboração do projeto executivo e de realização das obras ou serviços de engenharia e montagem;



**Ministério da Integração e do Desenvolvimento Regional – MIDR**  
**Companhia de Desenvolvimento dos Vales do São Francisco e do Parnaíba**  
**15ª Superintendência Regional**

- c) Identificação dos tipos de serviços a executar e de materiais e equipamentos a incorporar à obra ou serviço de engenharia, bem como suas especificações que assegurem os melhores resultados para o empreendimento, sem frustrar o caráter competitivo para a sua execução;
- d) Informações que possibilitem o estudo e a dedução de métodos construtivos, instalações provisórias e condições organizacionais para a obra ou serviços de engenharia, sem frustrar o caráter competitivo para a sua execução;
- e) Subsídios para montagem do plano de licitação e gestão da obra ou serviços de engenharia, compreendendo a sua programação, a estratégia de suprimentos, as normas de fiscalização e outros dados necessários em cada caso;

**PROJETO EXECUTIVO** – É o conjunto dos elementos necessários e suficientes à execução completa da obra ou serviços de engenharia, de acordo com as normas pertinentes da Associação Brasileira de Normas Técnicas – ABNT.

**PROPOSTA FINANCEIRA** – Documento gerado pelo licitante que estabelece os valores unitário e global dos serviços e fornecimentos, apresentando todo o detalhamento dos custos e preços unitários propostos.

**RELATÓRIO DE OBRAS OU SERVIÇOS DE ENGENHARIA** – Documento a ser emitido pela CONTRATADA mensalmente, com o resumo da situação física e financeira, contendo: cumprimento da programação, ocorrências e recomendações, além de conclusões e projeções a respeito de prazos e custos.

**REUNIÃO DE PARTIDA** – Reunião com as partes envolvidas, CONTRATADA, Codevasf e fornecedores, onde se define todos os detalhes do plano de trabalho e dá-se o “start up” da execução das obras ou serviços de engenharia.

**SUPERINTENDÊNCIA REGIONAL** – Unidade executiva descentralizada subordinada diretamente à presidência da Codevasf, situada em Brasília/DF, em cuja jurisdição territorial localizam-se os serviços de engenharia objeto deste Termo de Referência.

**TERMO DE REFERÊNCIA** – Conjunto de elementos necessários e suficientes, com nível de precisão adequado, para caracterizar os serviços a serem contratados ou os bens a serem fornecidos.

### **3. FORMA DE REALIZAÇÃO, MODO DE DISPUTA, REGIME DE EXECUÇÃO, VALOR ESTIMADO E CRITÉRIO DE JULGAMENTO**

- 3.1. **Forma de Realização:** Pregão Eletrônico – por Sistema de Registro de Preços
- 3.2. **Modo de disputa:** Aberto, conforme art. 32 do Decreto nº 10.024/2019
- 3.3. **Regime de Execução:** Empreitada por Preço Unitário.
- 3.4. **Valor estimado:** Público
- 3.5. **Critério de Julgamento:** Menor Preço por item (Art.7º do Decreto nº 10.024/2019).
- 3.6. **Intervalor mínimo entre lances:** 0,5% (meio por cento)

### **4. LOCALIZAÇÃO DO OBJETO**

- 4.1. Os serviços serão executados em diversos municípios inseridos na área de atuação da 15ª Superintendência Regional da Codevasf, no estado de Pernambuco, conforme indicado abaixo.





**Ministério da Integração e do Desenvolvimento Regional – MIDR**  
**Companhia de Desenvolvimento dos Vales do São Francisco e do Parnaíba**  
**15ª Superintendência Regional**

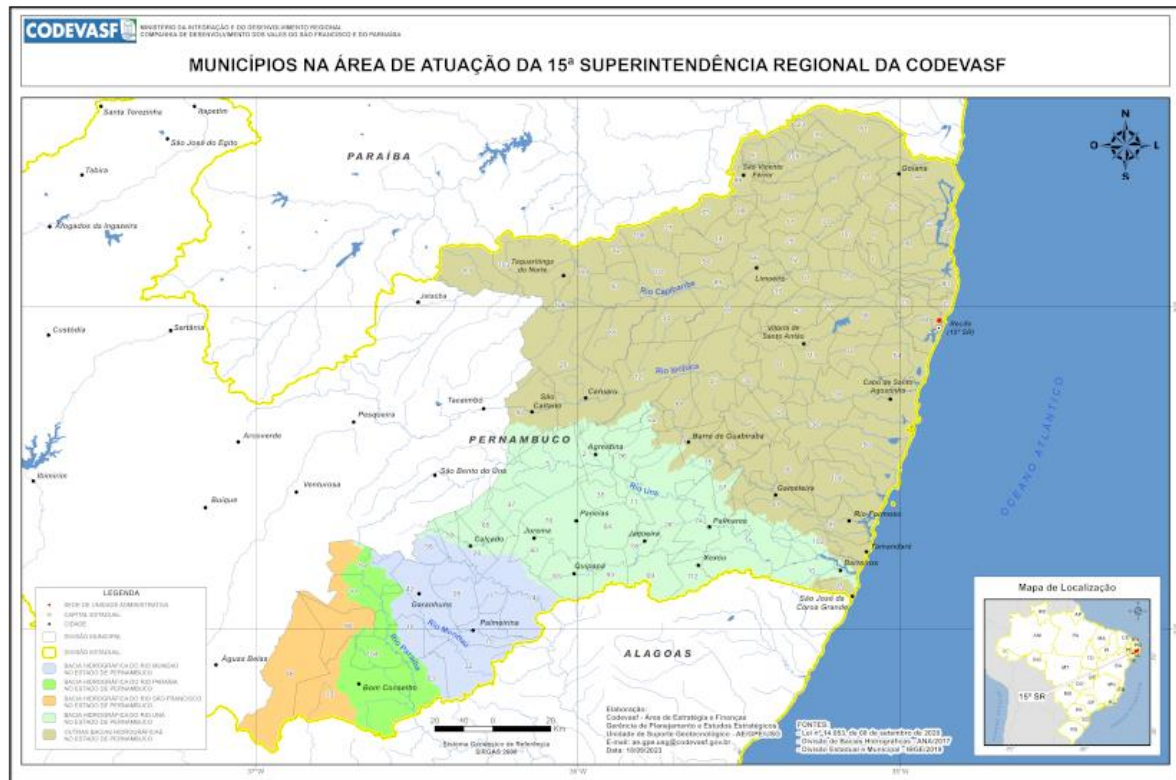

<https://www.codevasf.gov.br/area-de-atuacao/unidade-administrativa/area-de-atuacao-da-codevasf-na-15a-sr>

## 5. DESCRIÇÃO DOS SERVIÇOS

- 5.1. Os serviços de engenharia objeto desta licitação encontram-se descritos e caracterizados no Projeto Básico, Desenhos e Especificações Técnicas (Anexo II e Anexo III, respectivamente) e quantificados na Planilha de Custos do Valor do Orçamento de Referência, que integram este Termo de Referência (Anexo IV).
- 5.2. O objeto do presente certame licitatório compreende basicamente os seguintes serviços:
  - a) Execução dos serviços necessários à implantação de Pátios para Múltiplos Usos com Grama Sintética (Tipo 02 – Tamanho 72 x 38 m) em diversos municípios inseridos na área de atuação da 15ª Superintendência Regional da Codevasf, no estado de Pernambuco.

## 6. CONDIÇÕES DE PARTICIPAÇÃO

- 6.1. Poderão participar da presente licitação empresas do ramo pertinente ao objeto desta licitação, individuais, que atendam às exigências do TR e seus anexos.





**Ministério da Integração e do Desenvolvimento Regional – MIDR**  
**Companhia de Desenvolvimento dos Vales do São Francisco e do Parnaíba**  
**15ª Superintendência Regional**

**6.2. CONSÓRCIO**

6.2.1. Será permitida a participação de pessoas jurídicas organizadas sob a forma de Consórcio, de no máximo 2 (duas) empresas, com intuito de reforçar a capacidade técnica e financeira do Licitante, aumentar a competitividade, proporcionar maior disponibilidade de equipamento e pessoal especializado, possibilitando a participação de maior número de Empresas e obtenção da proposta mais vantajosa para a Administração Pública.

**6.3. SUBCONTRATAÇÃO**

6.3.1. Não será permitida a subcontratação parcial ou total dos serviços objeto deste TR.

**6.4. PARTICIPAÇÃO DE MICROEMPRESA, EMPRESA DE PEQUENO PORTE.**

6.4.1. As Microempresas e Empresas de Pequeno Porte poderão participar desta licitação em condições diferenciadas, na forma prescrita na Lei Complementar nº 123, de 14 de dezembro de 2006 e Decreto 8.538 de 6/10/2015.

**7. VISITA AO LOCAL DAS OBRAS**

7.1. A visita aos locais de prestação dos serviços **NÃO será obrigatória**, porém, recomenda-se às licitantes que seja realizada a visita ao local onde serão executados os serviços e suas circunvizinhanças, por intermédio de pelo menos um engenheiro civil, indicado pela licitante, ou de seu representante legal ou responsável técnico, para tomar pleno conhecimento das condições e peculiaridades inerentes à natureza dos trabalhos a serem executados, avaliando os problemas futuros de modo que os custos propostos cubram quaisquer dificuldades decorrentes de sua execução, e obter, sob sua exclusiva responsabilidade, todas as informações que possam ser necessárias para a elaboração da proposta e execução do contrato.

7.2. É de inteira responsabilidade da licitante a verificação "in loco" das dificuldades e dimensionamento dos dados necessários à apresentação da Proposta. A não verificação dessas dificuldades não poderá ser apresentada no desenrolar dos trabalhos como fonte de alteração dos termos contratuais estabelecidos.

7.3. Os custos de visita aos locais dos serviços de engenharia correrão por exclusiva conta da licitante.

7.4. Em caso de dúvidas sobre a visita ao local onde serão executados os serviços de engenharia, as licitantes deverão contatar com a Gerência Técnica Regional da 15ª Superintendência Regional da Codevasf, em Recife, no estado de Pernambuco no telefone: (81) 3271-4709.

7.5. A declaração de que conhece o local onde serão executados os serviços de engenharia e suas circunvizinhanças será obrigatoriamente emitida pela empresa licitante (Modelo de Declaração - Anexo VII deste TR), através dos seus prepostos.

**8. PROPOSTA FINANCEIRA**

8.1. A Proposta Financeira deverá ser firme e precisa, limitada rigorosamente ao objeto desta licitação, e não poderá conter condições ou alternativas não previstas neste TR e seus anexos constitutivos.

8.2. A Proposta constitui-se dos seguintes documentos:



**Ministério da Integração e do Desenvolvimento Regional – MIDR**  
**Companhia de Desenvolvimento dos Vales do São Francisco e do Parnaíba**  
**15ª Superintendência Regional**

- a) Planilha de Custos do Valor da Proposta da Licitante (Planilha Detalhada) com todos os seus itens, devidamente preenchida, com clareza e sem rasuras, conforme a Planilha de Custos do Valor do Orçamento de Referência (Planilha Detalhada), Anexos IV e V, que são parte integrante deste Termo de Referência, observando-se os preços unitários orçados pela Codevasf, conforme inciso I do art. 54 da Lei nº 13.030 de 30/06/2016.
- b) Junto com a proposta, a Planilha de Custos do Valor da Proposta do Licitante deverá ser apresentada em meio eletrônico (Microsoft Excel ou software livre), sem proteção do arquivo, objetivando facilitar a conferência da mesma.
- c) As Planilhas de Custos Resumida e Detalhada da Licitante deverão ser preenchidas e assinadas por profissional competente, conforme os arts. 13 e 14 da Lei 5194/1966.
- d) Não poderão ser apresentados preços unitários diferenciados para um mesmo serviço.
- e) A licitante de melhor proposta classificada deverá preencher os formulários próprios de composição de preços unitários, ofertados por item e subitem, com clareza e sem rasuras, vedada a utilização de unidades genéricas ou indicadas como verba.
  - A planilha de composição de preços unitários deverá ser apresentada também em meio eletrônico (Microsoft Excel ou software livre), sem proteção do arquivo, objetivando facilitar a conferência da mesma;
  - O licitante deverá apresentar a planilha de composição de preços unitários em conformidade com a Planilha de Custos do Valor da Proposta do Licitante;
  - O licitante deverá, na composição de preços unitários de mão de obra, observar os pisos salariais normativos da categoria correspondente, fixados por lei, dissídio coletivo, acordos ou convenções coletivas de trabalho do (s) município(s) onde ocorrerá (ão) o(s) serviço(s), ou, quando esta abranger mais de um município;
  - No caso de existirem itens de serviços repetidos na Planilha de Custos do Valor da Proposta do Licitante será necessário apresentar apenas uma composição de preços unitários, referenciando os itens aos quais a composição pertence, sendo necessário entregar as referidas composições na mesma ordem e com os mesmos nomes dos serviços constantes das planilhas, devendo estar devidamente assinadas por profissional competente, conforme os arts. 13 e 14 da Lei 5194/1966;
  - As composições de custos unitários não poderão apresentar coeficientes diferentes dos publicados pela Codevasf.
- f) Detalhamento dos Encargos Sociais – Anexo V.
  - Encargos Sociais distintos para mensalistas e outro para horista.
- g) Detalhamento do BDI – Anexo V.
  - Um quadro para os serviços, sob pena de desclassificação da proposta;
  - No preenchimento dos Quadros – Detalhamento do BDI, a licitante deverá considerar todos os impostos, taxas e tributos, conforme previsto na legislação vigente, ou seja, aplicado sobre o preço de venda dos serviços de engenharia;
  - Deverá ser considerado na apresentação da proposta, o BDI com ISS de 3% (três por cento). Como os serviços abrangem municípios distintos, o valor do pagamento será



**Ministério da Integração e do Desenvolvimento Regional – MIDR**  
**Companhia de Desenvolvimento dos Vales do São Francisco e do Parnaíba**  
**15ª Superintendência Regional**

ajustado de acordo com o ISS do município ao qual serão realizados os serviços, sempre respeitando o valor máximo de 60% do ISS do município em que os serviços serão executados;

- Não poderão ser considerados no Detalhamento do BDI, bem como na Planilha de Custos do Valor da Proposta da Licitante, os tributos: Imposto de Renda Pessoa Jurídica – IRPJ e a Contribuição Social Sobre o Lucro Líquido – CSLL;
- No detalhamento do BDI – Quadros PO-XV, não deverá constar do item “Despesas Financeiras” a previsão de despesas relativas aos dissídios;
- Os custos referentes aos serviços de Administração Local e Manutenção do Canteiro (AM) **não poderão** ser considerados como despesas indiretas e, portanto, não deverão constar do BDI. A licitante deverá apresentar um montante global específico para os serviços de “AM” na Planilha de Custos do Valor da Proposta, onde deverão estar contemplados os itens transporte de pessoal, mão-de-obra, ferramentas, medicina e segurança do trabalho, seguros, alimentação do pessoal, veículos e equipamentos, outros materiais diversos, controle tecnológico, comunicação e energia, etc., devendo observar os quantitativos mínimos necessários ao atendimento do escopo do Termo de Referência.

h) Cronograma Físico-Financeiro dos itens da Planilha de Custos do Valor da Proposta da Licitante (Planilha Resumida), obedecendo às atividades e prazos, com quantitativos previstos mês a mês, observando o prazo estabelecido para a execução dos serviços, conforme estabelecido neste TR.

- 8.3. A Proposta Financeira deverá ser datada e assinada pelo representante legal da licitante, com o valor global evidenciado em separado na 1ª folha da proposta, em algarismo e por extenso, baseado nos quantitativos dos serviços e fornecimentos descritos na Planilha de Custos do Valor da Proposta da Licitante (Planilha Resumida ou Detalhada), nela incluídos todos os impostos e taxas, emolumentos e tributos, leis, encargos sociais e previdenciários, lucro, despesas indiretas, custos relativos à mão de obra, fornecimento de materiais, ferramentas e equipamentos necessários à sua execução, transporte até o local da execução dos serviços de engenharia, carga, transporte e descarga de materiais destinados ao bota-fora. No caso de omissão das referidas despesas, considerar-se-ão inclusas no valor global ofertado.
- 8.4. Os custos máximos da mobilização e desmobilização de pessoal, máquinas e equipamentos e da instalação do canteiro de apoio das obras e serviços de engenharia, bem como da construção de instalações permanentes e/ou provisórias, serão aqueles constantes na Planilha de Custos do Valor do Orçamento de Referência - Anexo IV, e que integram o presente Termo de Referência.
- 8.5. A licitante deverá prever todos os acessos necessários para permitir a chegada dos equipamentos e materiais no local de execução dos serviços de engenharia, avaliando-se todas as suas dificuldades, pois os eventuais custos decorrentes de qualquer serviço para melhoria destes acessos correrão por conta da CONTRATADA.
- 8.6. A licitante deverá utilizar, sempre que possível, nos valores propostos, mão de obra, materiais, tecnologias e matérias primas existentes no local da execução dos serviços de engenharia, desde que não se produzam prejuízos à eficiência na execução do objeto e que seja respeitado o limite do orçamento estimado para a contratação.



**Ministério da Integração e do Desenvolvimento Regional – MIDR**  
**Companhia de Desenvolvimento dos Vales do São Francisco e do Parnaíba**  
**15ª Superintendência Regional**

8.7. Será considerada a melhor proposta, a que apresentar o MENOR PREÇO, conforme critérios estabelecidos neste Termo de Referência.

## 9. DOCUMENTAÇÃO DE HABILITAÇÃO

### 9.1. QUALIFICAÇÃO TÉCNICA

9.1.1. A Licitante deverá apresentar os seguintes documentos:

- a) Registro ou inscrição da empresa no Conselho Regional de Engenharia e Agronomia (CREA), demonstrando o ramo de atividade pertinente e compatível com o objeto deste Termo de Referência, conforme legislação vigente.
- b) Atestado (s) de capacidade técnica, em nome da empresa, expedido por pessoa jurídica de direito público ou privado, acompanhado(s) da(s) respectiva(s) Certidão(ões) de Acervo Técnico – CAT – dos profissionais, expedida(s) pelo CREA da região onde os serviços foram executados, que comprove que a licitante tenha executado os seguintes serviços (ou similares):

ITEM	SERVIÇO	QUANTIDADE
1	Concreto, preparo mecânico, fck $\geq$ 20Mpa	200,00m <sup>3</sup>
2	Malha pop reforçada, com tela em malha de espaçamento 15 cm x 15 cm, em ferro de diâmetro de 4,2 mm, incluindo fornecimento, transporte, corte e colocação.	2.000,00 m <sup>2</sup>
3	Alambrado fabricado com estruturada em tubo de aço galv. com costura, diâmetro 2440, diâmetro 2", e tela em arame galvanizado 14 bwg, malha quadrada com abertura de 2".	350,00 m <sup>2</sup>
4	Grama sintética esportiva para futebol em polietileno, com altura mínima de 50mm, incluso fornecimento e montagem, frete, granulo de pneu mais areia para amortecimento, demarcação em grama sintetica na cor branca, proteção uv e garantia de 5 anos	2.500,00 m <sup>2</sup>

- b1) A comprovação da experiência deverá demonstrar serviço similar de no mínimo 30% do quantitativo do item desta licitação a que estiver concorrendo.
- b2) Para fins de apuração do quantitativo mínimo de 30%, é permitido a soma de atestados para o atendimento das exigências, desde que todas em nome do próprio licitante.
- b3) Deverá(ão) constar do(s) atestado(s) ou da(s) certidão(ões) expedida(s) pelo CREA, em destaque, os seguintes dados: local de execução, nome do contratante e da pessoa jurídica contratada, nome(s) do(s) responsável(is) técnico(s), seu(s) título(s) profissional(is) e número(s) de registro(s) no CREA, descrição técnicas sucinta indicando os serviços e quantitativos executados e o prazo final de execução.
- b4) Em caso de apresentação de Atestado Técnico emitido em favor de consórcio do qual ele tenha feito parte, se o atestado ou o contrato de constituição do consórcio não identificar a atividade desempenhada por cada consorciado individualmente, serão adotados os seguintes critérios na avaliação de sua qualificação técnica:
  - b4.1. Caso o atestado tenha sido emitido em favor de consórcio homogêneo, todas as experiências atestadas serão reconhecidas para cada uma das empresas consorciadas, na proporção quantitativa de sua participação no consórcio;



**Ministério da Integração e do Desenvolvimento Regional – MIDR**  
**Companhia de Desenvolvimento dos Vales do São Francisco e do Parnaíba**  
**15ª Superintendência Regional**

b4.2. Caso o atestado tenha sido emitido em favor de consórcio heterogêneo, as experiências atestadas deverão ser reconhecidas para cada consorciado de acordo com os respectivos campos de atuação.

c) **Comprovar as exigências apresentadas no Anexo III – Especificações Técnicas, itens 5.9.7 e 5.9.8 (ensaios para comprovações técnicas e de performance e resistência).**

d) Comprovação de que a licitante possui em seu quadro permanente, na data da entrega da proposta, profissional de nível superior ou outro devidamente reconhecido pela entidade competente, detentor de atestado de responsabilidade técnica, e devidamente registrado no CREA, acompanhado da respectiva Certidão de Acervo Técnico – CAT, expedida por este Conselho, que comprove ter o profissional executado serviço(s) similar(es) em complexidade ao objeto desta licitação, conforme as informações seguintes:

d1) Entende-se, para fins deste Termo de Referência, como pertencente ao quadro permanente:

- O empregado;
- O sócio;
- O detentor de contrato de prestação de serviço.

d2) A licitante deverá comprovar através da juntada de cópia de: ficha ou livro de registro de empregado ou carteira de trabalho do profissional, que comprove a condição de pertencente ao quadro da licitante, do contrato social, que demonstre a condição de sócio do profissional, ou do contrato de prestação de serviço, celebrado de acordo com a legislação civil comum, ou declaração de contratação futura do profissional detentor do atestado apresentado, desde que acompanhado da anuência deste;

d3) Quando se tratar de dirigente ou sócio da licitante tal comprovação será através do ato constitutivo da mesma;

d4) No caso de duas ou mais licitantes apresentarem atestados de um mesmo profissional como responsável técnico, como comprovação de qualificação técnica, ambas serão inabilitadas.

## 9.2. QUALIFICAÇÃO ECONÔMICO-FINANCEIRA

9.2.1 As licitantes deverão apresentar, na fase de habilitação, capital social mínimo de 10 % (dez por cento) do valor orçado pela Codevasf. Em caso de Consórcio, o Capital Social mínimo das empresas deve ser proporcional à porcentagem do serviço a ser executado por cada uma.

## 10. ORÇAMENTO DE REFERÊNCIA E DOTAÇÃO ORÇAMENTÁRIA

10.1. O valor estimado para a contratação dos serviços de engenharia, objeto deste Termo de Referência, é de **R\$ 1.331.036,93 (um milhão, trezentos e trinta e um mil, trinta e seis reais e noventa e três centavos) para 01 (um) pátio para múltiplo uso e de R\$ 3.993.110,79 (três milhões, novecentos e noventa e três mil, cento e dez reais e setenta e nove centavos) para os 3 (três) pátios para múltiplos usos**, data base Setembro/2024,



**Ministério da Integração e do Desenvolvimento Regional – MIDR**  
**Companhia de Desenvolvimento dos Vales do São Francisco e do Parnaíba**  
**15ª Superintendência Regional**

conforme o Anexo IV: Planilha de Custos do Valor do Orçamento de Referência, sendo o valor máximo global aceito pela Codevasf.

- 10.2. Estão inclusos no valor acima, o BDI, os encargos sociais, as taxas, os impostos e os emolumentos NÃO DESONERADOS. Os quantitativos e os preços de referência da Codevasf para os itens necessários à execução do objeto constam da Planilha de Custos do Valor do Orçamento de Referência – Anexo IV parte integrante deste Termo de Referência.
- 10.3. O valor estimado para a contratação foi elaborado com base nos Preços referenciados pelo ORSE 07/2024, SINAPI-PE 09/2024 e SEINFRA-CE 11/2024, NÃO DESONERADO, atendendo ao disposto na Lei nº 13.303, de 30/06/2016, e no Decreto nº 7.983, de 08/04/2013, já inclusos o BDI, encargos sociais, taxas, impostos e emolumentos.
- 10.4. As indicações para as despesas orçamentárias para a prestação dos serviços, sob a gestão da 15ª Superintendência Regional, serão definidas na etapa de formalização do contrato, conforme Art. 7º, § 2º, do Decreto 7.892 de 23 de janeiro de 2013.
- 10.5. O orçamento estimado estará disponível permanentemente aos órgãos de controle externo e interno.

**11. PRAZO DA EXECUÇÃO DOS SERVIÇOS, DA VIGÊNCIA DO CONTRATO, DA ATA DE REGISTRO DE PREÇO**

- 11.1. O prazo para execução dos serviços será de 360 (trezentos e sessenta) dias corridos, contados a partir da emissão da Ordem de Serviço (OS).
- 11.2. O prazo de vigência do contrato é de 360 (trezentos e sessenta) dias consecutivos, contados a partir da emissão da Ordem de Serviço (OS), podendo ser prorrogado, mediante manifestação expressa das partes.
- 11.3. O prazo da Ata de Registro de Preços será de 12 (doze) meses a contar de sua assinatura, não sendo prorrogável.

**12. FORMAS E CONDIÇÕES DE PAGAMENTO**

- 12.1. Os pagamentos dos serviços de engenharia serão efetuados em reais, com base nas medições mensais conforme itens/valores efetivamente executados no período e a apresentação da Fatura/Nota Fiscal, devidamente atestada pela fiscalização da Codevasf, formalmente designada, e do respectivo Boletim de Medição referente ao mês de competência, observando-se o disposto nos sub itens seguintes:
- 12.2. **A Codevasf somente pagará a CONTRATADA pelos serviços efetivamente executados**, com base nos preços integrantes da proposta aprovada e, caso aplicável, a incidência de reajustamento e reequilíbrio econômico financeiro e atualização financeira.
- 12.3. Somente serão pagos os serviços efetivamente concluídos, com todos os materiais e equipamentos instalados, assentados e utilizados, mediante atesto das condições de qualidade e conformidade da execução pelo fiscal do contrato.
- 12.4. O prazo para pagamento das parcelas é de 30 (trinta) dias corridos a contar da data do ateste do fiscal sobre os serviços entregues.
- 12.5. Nos preços apresentados pela Licitante deverão estar incluídos todos os custos diretos e indiretos para a execução dos serviços, de acordo com as condições previstas no Edital e





**Ministério da Integração e do Desenvolvimento Regional – MIDR**  
**Companhia de Desenvolvimento dos Vales do São Francisco e do Parnaíba**  
**15ª Superintendência Regional**

seus anexos, constituindo-se na única remuneração possível de ser atribuída pelos trabalhos contratados e executados.

- 12.6. Administração Local e Manutenção de Canteiro (AM) – será pago conforme o percentual de serviços executados (execução física) no período, conforme a fórmula abaixo, limitando-se ao recurso total destinado para o item, sendo que ao final do serviço o item será pago 100%.

$$\%AM = \frac{\text{Valor da Medição Sem AM}}{\text{Valor do Contrato Sem AM}}$$

- 12.6.1. Administração Local e Manutenção de Canteiro (AM) terá como unidade, na Planilha de Custos, a medida “global”, e será pago mensalmente o valor absoluto, com no máximo duas casas decimais, oriundo do produto entre o percentual da fórmula supracitada e o valor total da “AM”.
- 12.6.2. Caso haja atraso no cronograma, por motivos ocasionados pela Codevasf, será pago o valor total da Administração Local e Manutenção de Canteiro (AL) prevista no período da medição no cronograma físico-financeiro de execução previamente aprovado.
- 12.7. O cronograma físico-financeiro apresentado pela licitante deve atender as exigências deste TR e ser entendido como primeira estimativa de evento dos serviços objeto desta licitação. Com base nesse cronograma de licitação, será ajustado um cronograma de execução de acordo com a programação física e financeira existente por ocasião da emissão da ordem de serviço, ou durante a execução do contrato, desde que devidamente autuado em processo, contemporâneo à sua ocorrência (Art. 81 da Lei nº 13.303/2016).
- 12.8. Será exigida da Contratada, no momento da entrega da medição, além das documentações anteriormente descritas, a apresentação de um relatório constando as seguintes informações e documentos:
- a) Coordenadas geográficas da obra em construção, em UTM;
  - b) Termo de Servidão Pública;
  - c) Registro fotográfico do início e final dos serviços no período;
  - d) Memória de cálculo dos serviços realizados da obra.

### **13. REVISÃO DOS PREÇOS REGISTRADOS**

- 13.1 Os preços registrados poderão ser alterados ou atualizados em decorrência de eventual redução dos preços praticados no mercado ou de fato que eleve o custo dos bens, das obras ou dos serviços registrados, nas seguintes situações:
- a) em caso de força maior, caso fortuito ou fato do príncipe ou em decorrência de fatos imprevisíveis ou previsíveis de consequências incalculáveis, que inviabilizem a execução da ata tal como pactuada, nos termos do disposto no inciso VI do art. 81 da Lei nº 13.303/16.
  - b) em caso de criação, alteração ou extinção de quaisquer tributos ou encargos legais ou superveniência de disposições legais, com comprovada repercussão sobre os preços registrados

### **14. REAJUSTAMENTO DOS PREÇOS**

- 14.1. Caso ocorra assinatura do contrato (ou instrumento equivalente), os preços permanecerão válidos pelo período de um ano contado da data de apresentação da proposta. Após este prazo, poderão ser reajustados aplicando-se a seguinte fórmula de reajuste:





**Ministério da Integração e do Desenvolvimento Regional – MIDR**  
**Companhia de Desenvolvimento dos Vales do São Francisco e do Parnaíba**  
**15ª Superintendência Regional**

$$R = V.[N1.(Ti - To)/To]$$

Onde :

**R** - valor do reajustamento

**V** - valor a ser reajustado

**N1** - percentual de ponderação de serviços de Edificação frente à totalidade dos serviços a executar.

**Ti** – Refere-se ao índice INCC-Brasil-DI-Materiais, Equipamentos e Serviços, código 1464784, publicado pela FGV, correspondente ao mês de aniversário da proposta.

**To** – Refere-se ao índice INCC-Brasil-DI-Materiais, Equipamentos e Serviços, código 1464784, publicado pela FGV, correspondente a data de apresentação da proposta.

Caso haja mudança de data base nestes índices, deve-se primeiro calcular o valor do índice na data base original utilizando-se a seguinte fórmula:

$$I_{DB1}^{Mês2} = \frac{I_{DB2}^{Mês2} \times I_{DB1}^{Mês1}}{100}$$

Sendo:

$I_{DB1}^{Mês2}$  = Valor desejado. Índice do mês de reajuste com data base original.

$I_{DB2}^{Mês2}$  = Índice do mês de reajuste com a nova data base.

$I_{DB1}^{Mês1}$  = Índice do mês em que mudou a tabela, na data base original.

O valor considerado referente aos fatores N1 é a seguir apresentado:

Fator - Coluna	FATOR N1
(%)	100,0

- 14.2. Não serão considerados para reajuste de salários, eventuais dissídios fixados por Convenção Coletiva da Categoria.
- 14.3. Nos reajustes subsequentes ao primeiro, o interregno mínimo de um ano será contado a partir dos efeitos financeiros do último reajuste
- 14.4. Caso o índice estabelecido para reajustamento venha a ser extinto ou de qualquer forma não possa mais ser utilizado, será adotado em substituição o que vier a ser determinado pela legislação então em vigor.
- 14.5. Na ausência de previsão legal quanto ao índice substituto, as partes elegerão novo índice oficial, para reajustamento do preço do valor remanescente.



**Ministério da Integração e do Desenvolvimento Regional – MIDR**  
**Companhia de Desenvolvimento dos Vales do São Francisco e do Parnaíba**  
**15ª Superintendência Regional**

## 15. MULTAS

- 15.1. Nos casos de inexecução total do contrato, por culpa exclusiva da CONTRATADA, cabe a aplicação de multa de 10% (dez por cento) do valor do contrato, independente das demais sanções previstas no Regulamento Interno de Licitações e Contratos.
- 15.2. Nos casos de inexecução parcial do objeto, por culpa exclusiva da CONTRATADA, será cobrada multa de 10% (dez por cento) do valor da parte não executada do contrato, sem prejuízo da responsabilidade civil e perdas das garantias contratuais.
- 15.3. Nos casos de atrasos na execução de serviços descritos no cronograma físico do objeto ou no atendimento às exigências contratuais e editalícias, por conta exclusiva da CONTRATADA, aplicar-se-à multa moratória conforme os graus de penalidades estabelecidos abaixo:

### Graus de Penalidade:

**Grau 01** - multa de R\$ 100,00 (cem reais) por dia de atraso;

**Grau 02** - multa de R\$ 500,00 (quinhentos reais) por dia;

**Grau 03** - multa de 0,2% por dia sobre o valor total do item estimado no cronograma físico-financeiro para o período;

**Grau 04** - multa de 0,2% por dia sobre o valor contratual atualizado.

**Tabela 01 - Inadimplências e o respectivo grau de penalidade**

Inadimplências	Grau de Penalidade
a) Pelo não atendimento à determinação estipulada pela FISCALIZAÇÃO, no prazo por ela estabelecido, desde que seja comunicada à CONTRATADA através do registro no Diário de Obras ou no Livro de Ocorrências ou por outro documento escrito.	01
b) Pela não apresentação de itens exigidos em cláusulas editalícias ou contratuais, dentro do prazo estabelecido.	02
c) Por dificultar ou impedir o acesso da FISCALIZAÇÃO a documentos, materiais e canteiros de obras.	02
d) Pelo atraso no cumprimento dos prazos estabelecidos no Cronograma Físico do objeto, desde que injustificados ou cuja justificativa não tenha sido aceita pela FISCALIZAÇÃO.	03
e) Pelo atraso na conclusão do objeto, em conformidade com o prazo contratado ou aditado.	04

- 15.4. Comprovando o impedimento ou reconhecida a força maior, devidamente justificados e aceitos pela FISCALIZAÇÃO, em relação a um dos eventos arrolados na Tabela 01, a CONTRATADA ficará isenta das penalidades mencionadas.
- 15.5. Ocorrida a inadimplência, a multa será aplicada pela **Codevasf**, após regular processo administrativo, observando-se o seguinte:
- a) A multa será descontada da garantia prestada pela contratada;
- b) Caso o valor da multa seja de valor superior ao valor da garantia prestada, além da perda desta, responderá a contratada pela sua diferença, a qual será descontada dos



**Ministério da Integração e do Desenvolvimento Regional – MIDR**  
**Companhia de Desenvolvimento dos Vales do São Francisco e do Parnaíba**  
**15ª Superintendência Regional**

pagamentos eventualmente devidos pela Administração ou ainda, quando for o caso, cobrada judicialmente;

- c) Caso o valor do faturamento seja insuficiente para cobrir a multa, a contratada será convocada para complementação do seu valor no prazo de 5 (cinco) dias a contar da data da convocação;
  - d) Não havendo qualquer importância a ser recebida pela contratada, esta será convocada a recolher à Gerência de Gestão Regional - 15ª GGR - o valor total da multa, no prazo de 5 (cinco) dias, contado a partir da data de comunicação.
- 15.6. O licitante vencedor terá um prazo inicialmente de 10 (dez) dias úteis para defesa prévia e, posteriormente, diante de uma eventual decisão que lhe tenha sido desfavorável, terá mais um prazo de 10 (dez) dias úteis, contado a partir da data de cientificação da aplicação multa, para apresentar recurso à Codevasf. Ouvida a fiscalização e acompanhamento do contrato, o recurso será encaminhado à Assessoria Jurídica da Superintendência Regional/Sede, que procederá ao seu exame.
- 15.7. Após o procedimento estabelecido no item anterior, o recurso será apreciado pela Autoridade Competente da **Codevasf**, que poderá rejeitar ou não a multa.
- 15.8. Em caso de relevação da multa, a **Codevasf** se reserva o direito de cobrar perdas e danos porventura cabíveis que tenham ocorrido em razão do inadimplemento de outras obrigações, não constituindo a relevação novação contratual nem desistência dos direitos que lhe forem assegurados.
- 15.9. Caso a Autoridade Competente da **Codevasf** mantenha a multa, não caberá novo recurso administrativo.

## **16. GARANTIA DE EXECUÇÃO**

- 16.1. Como garantia para a completa execução das obrigações contratuais e da liquidação das eventuais multas, fica estipulada uma “Garantia de Execução” no montante de 5% (cinco por cento) do valor total do contrato, a ser previamente integralizada à assinatura do mesmo, em espécie, Seguro Garantia emitida por seguradora autorizada pela SUSEP ou Fiança Bancária, a critério da contratada.
- 16.2. A garantia a que se refere o subitem acima deverá ser entregue na da Área da 15ª Superintendência Regional da Codevasf, até a data da assinatura do contrato.
- 16.3. A garantia na forma de Carta de Fiança Bancária ou seguro garantia deverão estar em vigor e cobertura até o final do prazo previsto para assinatura do Termo de Encerramento Definitivo do Contrato, devendo mantê-la atualizada a garantia até 90 (noventa) dias após o recebimento provisório do objeto contratado.
- 16.4. Após a assinatura do Termo de Encerramento Físico do contrato será devolvida a “Garantia de Execução”, uma vez verificada a perfeita execução do objeto contratual.
- 16.5. A garantia em espécie deverá ser depositada em instituição financeira oficial, credenciada pela **Codevasf**, em conta remunerada que poderá ser movimentada somente por ordem da **Codevasf**.



**Ministério da Integração e do Desenvolvimento Regional – MIDR**  
**Companhia de Desenvolvimento dos Vales do São Francisco e do Parnaíba**  
**15ª Superintendência Regional**

- 16.6. A não integralização de garantia representa inadimplência contratual, passível de aplicação de multas e rescisão, na forma prevista nas cláusulas contratuais.
- 16.7. Por ocasião de eventuais aditamentos contratuais que promovam acréscimos ao valor contratado ou prorrogações de prazo contratual, a garantia prestada deverá ser reforçada e/ou renovada, de forma a manter a observância do disposto no caput desta cláusula, em compatibilidade com os novos valores e prazos pactuados.
- 16.8. Não haverá qualquer restituição de garantia em caso de dissolução contratual, na forma do disposto na cláusula de rescisão, hipótese em que a garantia reverterá e será apropriada pela Codevasf.
- 16.9. A garantia, qualquer que seja a modalidade escolhida, assegurará o pagamento de:
- a) Prejuízos advindos do não cumprimento do objeto contratado;
  - b) Prejuízos diretos causados à Administração decorrentes de culpa ou dolo durante a execução do contrato;
  - c) Multas moratórias e punitivas aplicadas pela Administração à contratada;
  - d) Obrigações trabalhistas e previdenciárias de qualquer natureza, não adimplidas pela contratada, quando couber;

## **17. FISCALIZAÇÃO**

- 17.1. A fiscalização dos serviços obedecerá a Instrução Normativa MPDG nº 06 de 06 de julho de 2018 e será feita por empregado formalmente designado, a quem compete verificar junto à CONTRATADA a execução dos serviços, observando o contrato e os documentos que o integram e competências definidas no Manual de Contrato.
- 17.2. Fica assegurado aos técnicos da Codevasf o direito de, a seu exclusivo critério, acompanhar, fiscalizar e participar, total ou parcialmente, diretamente ou por meio de terceiros, da execução dos serviços prestados pela CONTRATADA, com livre acesso ao local de trabalho para obtenção de quaisquer esclarecimentos julgados necessários à execução dos serviços.
- 17.3. Participar da Reunião de Partida entre as partes envolvidas: Codevasf e CONTRATADA, onde serão definidos todos os detalhes do Plano de Trabalho e dar-se-á o “start up” da execução dos serviços.
- 17.4. Acompanhar a execução dos serviços objeto do contrato, “in loco”, como representante da Codevasf, de forma a garantir o cumprimento do que foi pactuado, observando para que não haja subcontratação de serviços.
- 17.5. Esclarecer dúvidas ou fornecer informações solicitadas pelo preposto/representante da CONTRATADA ou, quando não estiverem sob sua alçada, encaminhá-las a quem compete.
- 17.6. Checar se a CONTRATADA disponibilizou as instalações, equipamentos e recursos humanos previstos para a execução dos serviços.
- 17.7. Acompanhar a elaboração do “as built” (como construído) ao longo da execução dos serviços, quando couber.



**Ministério da Integração e do Desenvolvimento Regional – MIDR**  
**Companhia de Desenvolvimento dos Vales do São Francisco e do Parnaíba**  
**15ª Superintendência Regional**

- 17.8. Tratar diretamente com a equipe de apoio à fiscalização contratada pela Codevasf, quando houver, exigindo atuação em conformidade com o instrumento do contrato, cobrando a presença de técnicos no local da prestação dos serviços, emissão de relatórios, boletins ou outros documentos que se façam necessários ao fiel cumprimento do objeto.
- 17.9. Solicitar da CONTRATADA a relação de empregados contratados e terceirizados, com as seguintes informações: nome completo, cargo ou função, valor do salário, número do RG e do CPF.
- 17.10. Informar ao titular da unidade orgânica demandante e ao gestor de contrato sobre o andamento dos serviços, por meio do Relatório de Acompanhamento Físico – RAF.
- 17.11. Efetuar os registros e ocorrências diariamente no Diário da Obra.
- 17.12. Determinar a reparação, correção, remoção, reconstrução ou substituição, às expensas da CONTRATADA, no total ou em parte, dos serviços nos quais forem detectados vícios, defeitos ou incorreções resultantes da execução ou dos materiais empregados.
- 17.13. Acompanhar o cumprimento, pela CONTRATADA, do cronograma físico-financeiro pactuado, encaminhando ao gestor de contrato, quando houver, ou ao titular da unidade orgânica demandante, eventuais pedidos de modificações, substituições de materiais e equipamentos, solicitados pela CONTRATADA.
- 17.14. Estabelecer prazo para correção de eventuais pendências na execução do contrato e informar ao gestor de contrato, quando houver, ou ao titular da unidade orgânica, ocorrências que possam gerar dificuldades à conclusão dos serviços ou em relação a terceiros, cientificando-a da possibilidade de não conclusão do objeto na data aprazada, com as devidas justificativas.
- 17.15. Rejeitar, no todo ou em parte, serviço ou fornecimento executado em desacordo com o instrumento contratual.
- 17.16. Notificar a CONTRATADA sobre quaisquer ocorrências encontradas em desconformidade com as cláusulas contratuais, sempre por escrito, com prova de recebimento da notificação.
- 17.17. Manter em arquivo organizado memória de cálculo dos quantitativos de serviços executados e os consequentes boletins de medição.
- 17.18. Encaminhar à Contratada cópia da Licença Ambiental ou Anuência Ambiental, se houver, caso contrário, cópia da legislação que dispensa os referidos documentos.
- 17.19. Atestar as notas fiscais e encaminhá-las ao gestor de contrato, quando houver, ou ao titular da unidade orgânica demandante, para providências quanto ao pagamento.
- 17.20. Receber, analisar, emitir parecer e encaminhar ao gestor de contrato, quando houver, ou ao titular da unidade orgânica demandante, para providências, os pedidos de reajuste/repactuação e reequilíbrio econômico financeiro.
- 17.21. Manter controle sobre o prazo de vigência do instrumento contratual sob sua responsabilidade e encaminhar processo ao gestor de contrato, quando houver, ou ao titular da unidade orgânica demandante, no caso de solicitação de prorrogação do prazo de vigência contratual.



**Ministério da Integração e do Desenvolvimento Regional – MIDR**  
**Companhia de Desenvolvimento dos Vales do São Francisco e do Parnaíba**  
**15ª Superintendência Regional**

- 17.22. Analisar e emitir nota técnica referente aos pedidos de prorrogação de prazos, de interrupções na execução do objeto, de serviços extraordinários, de modificações no projeto ou alterações relativas à qualidade, à segurança e outras, de modo a subsidiar a decisão final pela autoridade competente.
- 17.23. Informar à unidade de finanças, mediante Termo de Encerramento Físico – TEF, quanto ao término da execução dos serviços, para providências no sentido de liberação da garantia contratual em favor da CONTRATADA.
- 17.24. Receber as etapas dos serviços ou fornecimentos mediante medições precisas e de acordo com as regras contratuais.
- 17.25. Informar ao gestor de contrato, quando houver, ou ao titular da unidade orgânica demandante as ocorrências relacionadas à execução do contrato que ultrapassem a sua competência de atuação, objetivando a regularização das faltas ou defeitos observados.
- 17.26. Receber, provisória e definitivamente, as aquisições e serviços sob sua responsabilidade, mediante recibo ou Termo Circunstanciado, quando não for designada comissão de recebimento ou outro empregado.
- 17.27. Acompanhar e cobrar da CONTRATADA a execução de planos ou programas ambientais, quando houver, bem como o cumprimento das condicionantes da licença ambiental, também quando houver, tomando providências para minimizar impactos de acidentes ambientais.
- 17.28. Realizar vistorias no local de execução dos serviços e verificar sua conformidade com as normas aplicáveis e com as orientações técnicas, indicações de segurança e uso de Equipamentos de Proteção Individual – EPIs.
- 17.29. Acompanhar a execução dos serviços, verificando a correta utilização quantitativa e qualitativa dos materiais e equipamentos empregados, com a finalidade de zelar pela manutenção da qualidade adequada.
- 17.30. Cabe à Fiscalização verificar a ocorrência de fatos para os quais haja sido estipulada qualquer penalidade contratual. A Fiscalização informará ao setor competente quanto ao fato, instruindo o seu relatório com os documentos necessários, e em caso de multa, a indicação do seu valor.
- 17.31. A ação e/ou omissão, total ou parcial, da Fiscalização não eximirá a CONTRATADA da integral responsabilidade pela execução do objeto deste contrato.
- 17.32. A Fiscalização deverá verificar, periodicamente, no decorrer da execução do contrato, se a CONTRATADA mantém, em compatibilidade com as obrigações assumidas, todas as condições de habilitação e qualificação exigidas na licitação, comprovada mediante consulta ao SICAF, CADIN ou certidões comprobatórias.

## **18. RECEBIMENTO DEFINITIVO DOS SERVIÇOS**

- 18.1. Para a finalização dos trabalhos e, respectiva emissão, por parte da Codevasf, do Termo de Encerramento Físico e do Atestado de Capacidade Técnica, além da liberação da caução contratual, a CONTRATADA deverá executar todos os serviços descritos no item 5 deste TR, conforme o projeto básico e as especificações técnicas estabelecidas pela Codevasf.





**Ministério da Integração e do Desenvolvimento Regional – MIDR**  
**Companhia de Desenvolvimento dos Vales do São Francisco e do Parnaíba**  
**15ª Superintendência Regional**

- 18.2. Após o término dos serviços objeto deste TR, a CONTRATADA requererá à FISCALIZAÇÃO, o seu recebimento provisório, que deverá ocorrer no prazo de até 15 (quinze) dias da data de sua solicitação.
- 18.3. Na hipótese da necessidade de correção, será estabelecido pela FISCALIZAÇÃO um prazo, para que a CONTRATADA, às suas expensas, complemente, refaça ou substitua os serviços rejeitados.
- 18.4. Após o recebimento provisório do objeto pela FISCALIZAÇÃO, será designado Servidor ou Comissão para o recebimento definitivo do objeto, que deverá ocorrer no prazo de até 90 (noventa) dias da data de sua designação.
- 18.5. Na hipótese da necessidade de correção, o Servidor ou Comissão estabelecerá um prazo para que a CONTRATADA, às suas expensas, complemente, refaça ou substitua os serviços rejeitados.
- 18.6. Os ensaios, testes e demais provas exigidas por normas técnicas oficiais para a boa execução do objeto do contrato correm por conta da CONTRATADA.
- 18.7. Aceitos e aprovados os serviços, será emitido o Termo de Encerramento Físico (TEF), que deverá ser assinado por representante autorizado da CONTRATADA, possibilitando a liberação da garantia.
- 18.8. O recebimento provisório ou definitivo não exclui a responsabilidade civil pela solidez e segurança do serviço, nem ético-profissional pela perfeita execução do contrato, dentro dos limites estabelecidos neste Termo de Referência, por parte da CONTRATADA
- 18.9. Após a emissão do Termo de Encerramento Físico (TEF), o Diretor ou Gerente-Executivo da Área correspondente, no caso de contratos firmados pela Sede, ou o Superintendente Regional, para os contratos firmados pelas Superintendências Regionais, emitirá, caso solicitado, o Atestado de Capacidade Técnica declarando a qualidade e o desempenho dos serviços prestados pela Contratada.
- 18.10. A CONTRATADA entende e aceita que o pleno cumprimento do estipulado neste item é condicionante para:
- a) Emissão do Termo de Encerramento Físico (TEF);
  - b) Emissão do Atestado de Capacidade Técnica;
  - c) Liberação da Caução Contratual.
- 18.11. A última fatura de serviços somente será encaminhada para pagamento após a emissão do Termo de Encerramento Físico do Contrato (TEF), que deverá ser anexado ao processo de liberação e pagamento.

## **19. SEGURANÇA E MEDICINA DO TRABALHO**

- 19.1. A CONTRATADA deverá atender à legislação pertinente à proteção da integridade física e da saúde dos trabalhadores durante a realização dos serviços, conforme dispõe a Lei nº 6.514 de 22/12/1977, Portaria nº 3.214, de 08/06/1978, do ISSO e deverá quando couber:
- a) Cumprir e fazer cumprir as Normas Regulamentadoras de Segurança e Medicina do Trabalho – NRs, pertinentes à natureza dos serviços a serem desenvolvidos;
  - b) Elaborar o Programa de Controle Médico de Saúde Ocupacional – PCMSO, além do Programa de Gerenciamento de Riscos – PGR nos casos previstos nas NR-18 e NR-9;
  - c) Constituir e manter os Serviços Especializados em Engenharia de Segurança do Trabalho – SESMT conforme dimensionamento disposto no Quadro II da NR-4.





**Ministério da Integração e do Desenvolvimento Regional – MIDR**  
**Companhia de Desenvolvimento dos Vales do São Francisco e do Parnaíba**  
**15ª Superintendência Regional**

## **20. CRITÉRIOS DE SUSTENTABILIDADE AMBIENTAL**

- 20.1. A Contratada deverá executar os serviços de engenharia em conformidade com a Licença Ambiental e o respectivo estudo ambiental, quando couber, em função da legislação vigente no local de execução dos serviços, bem como em atendimento ao Plano de Gestão de Logística Sustentável (PLS – Codevasf/SEDE - Decisão nº 451 de 24 de março de 2014).
- 20.2. Na execução dos serviços será exigido o pleno atendimento da Instrução Normativa SLTI/MP nº 01/2010, onde a CONTRATADA deverá adotar as seguintes providências:
- a) Deverá ser priorizado o emprego de mão de obra, materiais, tecnologias e matérias primas de origem local para execução, conservação e operação das obras públicas.
  - b) Os resíduos sólidos reutilizáveis e recicláveis devem ser acondicionados adequadamente e de forma diferenciada, para fins de disponibilização à coleta seletiva.
  - c) Otimizar a utilização de recursos e a redução de desperdícios e de poluição, através das seguintes medidas, dentre outras:
    - I) Racionalizar o uso de substâncias potencialmente tóxicas ou poluentes;
    - II) Substituir as substâncias tóxicas por outras atóxicas ou de menor toxicidade;
    - III) Usar produtos de limpeza e conservação de superfícies e objetos inanimados que obedeçam às classificações e especificações determinadas pela ANVISA;
    - IV) Racionalizar o consumo de energia (especialmente elétrica) e adotar medidas para evitar o desperdício de água tratada;
  - d) Fornecer aos empregados os equipamentos de segurança que se fizerem necessários, para a execução de serviços;
  - e) Respeitar as Normas Brasileiras - NBR publicadas pela Associação Brasileira de Normas Técnicas sobre resíduos sólidos;
  - f) Desenvolver ou adotar manuais de procedimentos de descarte de materiais potencialmente poluidores, dentre os quais:
    - I) Pilhas e baterias que contenham em suas composições chumbo, cádmio, mercúrio e seus compostos devem ser recolhidas e encaminhadas aos estabelecimentos que as comercializam ou à rede de assistência técnica autorizada pelas respectivas indústrias, para repasse aos fabricantes ou importadores;
    - II) Lâmpadas fluorescentes e frascos de aerossóis em geral devem ser separados e acondicionados em recipientes adequados para destinação específica;
    - III) Pneumáticos inservíveis devem ser encaminhados aos fabricantes para destinação final, ambientalmente adequada, conforme disciplina normativa vigente.
- 20.3. A CONTRATADA deverá observar as diretrizes, critérios e procedimentos para a gestão dos resíduos da construção civil estabelecidos na Lei nº 12.305, de 2010 – Política Nacional de Resíduos Sólidos, Resolução nº 307, de 05/07/2002, do Conselho Nacional de Meio Ambiente – CONAMA, e Instrução Normativa SLTI/MPOG nº 1, de 19/01/2010, nos seguintes termos:
- a) O gerenciamento dos resíduos originários da contratação deverá obedecer às diretrizes técnicas e procedimentos do Plano Municipal de Gestão de Resíduos da Construção Civil e do Plano de Gerenciamento de Resíduos da Construção Civil apresentado ao órgão competente, conforme o caso;
  - b) Nos termos dos artigos 3º e 10º da Resolução CONAMA nº 307, de 05/07/2002, a CONTRATADA deverá providenciar a destinação ambientalmente adequada dos resíduos



**Ministério da Integração e do Desenvolvimento Regional – MIDR**  
**Companhia de Desenvolvimento dos Vales do São Francisco e do Parnaíba**  
**15ª Superintendência Regional**

da construção civil originários da contratação, obedecendo, no que couber, aos seguintes procedimentos:

- b1) resíduos Classe A (reutilizáveis ou recicláveis como agregados): deverão ser reutilizados ou reciclados na forma de agregados ou encaminhados a aterro de resíduos Classe A de reservação de material para usos futuros;
- b2) resíduos Classe B (recicláveis para outras destinações): deverão ser reutilizados, reciclados ou encaminhados a áreas de armazenamento temporário, sendo dispostos de modo a permitir a sua utilização ou reciclagem futura;
- b3) resíduos Classe C (para os quais não foram desenvolvidas tecnologias ou aplicações economicamente viáveis que permitam a sua reciclagem/recuperação): deverão ser armazenados, transportados e destinados em conformidade com as normas técnicas específicas;
- b4) resíduos Classe D (perigosos, contaminados ou prejudiciais à saúde): deverão ser armazenados, transportados e destinados em conformidade com as normas técnicas específicas.
- c) Em nenhuma hipótese a CONTRATADA poderá dispor os resíduos originários da contratação aterros de resíduos domiciliares, áreas de “bota fora”, encostas, corpos d’água, lotes vagos e áreas protegidas por Lei, bem como em áreas não licenciadas.
- d) Para fins de fiscalização do fiel cumprimento do Plano de Gerenciamento de Resíduos da Construção Civil, conforme o caso, a CONTRATADA comprovará, sob pena de multa, que todos os resíduos removidos estão acompanhados de Controle de Transporte de Resíduos, em conformidade com as normas da Agência Brasileira de Normas Técnicas - ABNT, ABNT NBR nºs 15.112, 15.113, 15.114, 15.115 e 15.116, de 2004.

20.4. Nos termos do artigo 33, inciso IV, da Lei nº 12.305/2010 – Política Nacional de Resíduos Sólidos e Resolução CONAMA nº 362, de 23/06/2005, a CONTRATADA deverá efetuar o recolhimento e o descarte adequado do óleo lubrificante usado ou contaminado originário da contratação, bem como de seus resíduos e embalagens, obedecendo aos seguintes procedimentos:

- a) Recolher o óleo lubrificante usado ou contaminado, armazenando-o em recipientes adequados e resistentes a vazamentos e adotando as medidas necessárias para evitar que venha a ser misturado com produtos químicos, combustíveis, solventes, água e outras substâncias que inviabilizem sua reciclagem, conforme artigo 18, incisos I e II, da Resolução CONAMA nº 362, de 23/06/2005 e legislação correlata;
- b) Providenciar a coleta do óleo lubrificante usado ou contaminado recolhido, através de empresa coletora devidamente autorizada e licenciada pelos órgãos competentes, ou entregá-lo diretamente a um revendedor de óleo lubrificante acabado no atacado ou no varejo, que tem obrigação de recebê-lo e recolhê-lo de forma segura, para fins de sua destinação final ambientalmente adequada, conforme artigo 18, inciso III e § 2º, da Resolução CONAMA nº 362, de 23/06/2005, e legislação correlata;
- c) Exclusivamente quando se tratar de óleo lubrificante usado ou contaminado não reciclável, dar-lhe a destinação final ambientalmente adequada, devidamente autorizada pelo órgão ambiental competente, conforme artigo 18, inciso VII, da Resolução CONAMA nº 362, de 23/06/2005, e legislação correlata.



**Ministério da Integração e do Desenvolvimento Regional – MIDR**  
**Companhia de Desenvolvimento dos Vales do São Francisco e do Parnaíba**  
**15ª Superintendência Regional**

20.5. A CONTRATADA deverá comprovar a adoção de práticas de desfazimento sustentável ou reciclagem dos bens que forem inservíveis para o processo de reutilização.

**21. OBRIGAÇÕES DA CONTRATADA**

21.1. A CONTRATADA deverá apresentar à Codevasf antes do início dos trabalhos, os seguintes documentos:

- a) Identificação da área para construção de canteiro de obra e “layout” das instalações e edificações previstas, bem como área para implantação do laboratório de ensaios de campo, quando for o caso.
- b) Plano de trabalho detalhado para os serviços propostos e respectivas metodologias de execução, devendo ser complementado com desenhos, croquis ou gráficos elucidativos das fases de implantação, respeitando os prazos parcial e final para execução dos serviços. Na formulação do plano de trabalho proposto a CONTRATADA deverá considerar, necessariamente, as diretrizes, recomendações e exigências previstas no Plano de Controle Ambiental e outros Planos Ambientais decorrentes e o esquema organizacional da CONTRATADA para execução dos serviços.
- b1) Com base no pleno conhecimento das condições locais a CONTRATADA deverá apresentar declaração de procedência dos materiais a serem utilizados, tais como: areia, brita, pedra, indicando, quando não especificado no projeto básico, sua localização e distância de transporte posto obra, inclusive quanto ao fornecimento de água para manutenção do canteiro. É obrigatória a comprovação da regularidade ambiental para exploração dos materiais nas áreas apresentadas, conforme legislação vigente.
- c) Planejamento em meio eletrônico, no formato MS Project ou software similar, demonstrando todas as etapas previstas para a execução do objeto contratado;
- d) Cronograma físico-financeiro, detalhado e adequado ao Plano de Trabalho referido na alínea acima.
- e) As Anotações de Responsabilidade Técnica – ARTs referentes ao objeto do contrato e especialidades pertinentes, nos termos da Lei nº. 6.496/77, juntamente com o registro dos responsáveis técnicos pelos serviços objeto desta licitação, conforme Resolução nº 317 de 31/10/86.
- f) Autorização dos órgãos competentes para escavação/desmonte de rocha com uso de explosivos, plano de fogo assinado por Engenheiro de Minas com a respectiva ART, e projeto do paiol, quando couber.
- g) Declaração, nota fiscal ou proposta do fabricante/distribuidor comprovando preços, com garantia de fornecimento, dos principais insumos.

21.2. Manter, durante toda a execução do contrato, todas as condições de habilitação e qualificação exigidas, em compatibilidade com as obrigações por ela assumidas e manter situação regular junto ao Cadastro Informativo de Créditos do Setor Público Federal – CADIN, conforme disposto no Artigo 6º da Lei nº 10.522, de 19 de julho de 2002.

21.3. Apresentar-se sempre que solicitada, através do seu Responsável Técnico e/ou Coordenador dos trabalhos, nos escritórios da CONTRATANTE em Brasília/DF ou Superintendências



**Ministério da Integração e do Desenvolvimento Regional – MIDR**  
**Companhia de Desenvolvimento dos Vales do São Francisco e do Parnaíba**  
**15ª Superintendência Regional**

Regionais.

- 21.4. Acatar as orientações da Codevasf, notadamente quanto ao cumprimento das Normas Internas, de Segurança e Medicina do Trabalho.
- 21.5. Assumir a inteira responsabilidade pelo transporte interno e externo do pessoal e dos insumos até o local dos serviços e fornecimentos.
- 21.6. Utilização de pessoal experiente, bem como de equipamentos, ferramentas e instrumentos adequados para a boa execução dos serviços.
- 21.7. Colocar tantas frentes de serviços quantas forem necessárias (mediante anuência prévia da fiscalização), para possibilitar a perfeita execução dos serviços de engenharia dentro do prazo contratual.
- 21.8. Responsabilizar-se pelo fornecimento de toda a mão de obra, sem qualquer vinculação empregatícia com a Codevasf, bem como todo o material necessário à execução dos serviços objeto do contrato.
- 21.9. Responsabilizar-se por todos os ônus e obrigações concernentes à legislação tributária, trabalhista, securitária, previdenciária, e quaisquer encargos que incidam sobre os materiais e equipamentos, os quais, exclusivamente, correrão por sua conta, inclusive o registro do serviço contratado junto ao CREA ou CAU do local de execução dos serviços de engenharia.
- 21.10. A CONTRATADA deve assegurar e facilitar o acesso da Fiscalização, aos serviços e a todos os elementos que forem necessários ao desempenho de sua missão.
- 21.11. Promover a substituição dos profissionais integrantes da equipe técnica somente quando caracterizada a superveniência das situações de caso fortuito ou força maior, sendo que a substituição deverá ser feita por profissional de perfil técnico equivalente ou superior e mediante prévia autorização da Codevasf.
- 21.12. A CONTRATADA deverá conceder livre acesso aos seus documentos e registros contábeis, referentes ao objeto da licitação, para os servidores ou empregados do órgão ou entidade CONTRATANTE e dos órgãos de controle interno e externo.
- 21.13. Caso a CONTRATADA seja registrada em região diferente daquela em que serão executados os serviços objeto deste TR, deverá apresentar visto, novo registro ou dispensa de registro, em conformidade com disposto nos arts. 5º, 6º e 7º da Resolução CONFEA nº 336 de 27 de outubro de 1989.
- 21.14. A CONTRATADA será responsável por quaisquer acidentes de trabalho referentes a seu pessoal que venham a ocorrer por conta do serviço contratado e/ou por ela causado a terceiros.
- 21.15. Desfazer e corrigir os serviços rejeitados pela Fiscalização dentro do prazo estabelecido pela mesma, arcando com todas as despesas necessárias.
- 21.16. Caberá à CONTRATADA obter e arcar com os gastos de todas as licenças e franquias, pagar encargos sociais e impostos municipais, estaduais e federais que incidirem sobre a execução dos serviços.



**Ministério da Integração e do Desenvolvimento Regional – MIDR**  
**Companhia de Desenvolvimento dos Vales do São Francisco e do Parnaíba**  
**15ª Superintendência Regional**

- 21.17. **Assumir toda a responsabilidade pela execução dos serviços contratados perante a Codevasf e terceiros, na forma da legislação em vigor, bem como por danos resultantes do mau procedimento, dolo ou culpa de empregados ou prepostos seus, e ainda, pelo fiel cumprimento das leis e normas vigentes, mantendo a Codevasf isenta de quaisquer penalidades e responsabilidades de qualquer natureza pela infringência da legislação em vigor, por parte da CONTRATADA.**
- 21.18. **A CONTRATADA será responsável, perante a Codevasf, pela qualidade do total dos serviços, bem como pela qualidade dos relatórios/documentos gerados, no que diz respeito à observância de normas técnicas e códigos profissionais.**
- 21.19. **A CONTRATADA deverá tomar todas as providências para proteger o meio ambiente, nos âmbitos interno e externo ao local de execução dos serviços, obedecendo às instruções advindas da Fiscalização, além de evitar danos e aborrecimentos às pessoas e/ou propriedades privadas ou públicas.**
- 21.20. A contratada deverá investir em medidas de promoção da ética e de prevenção da corrupção que contribuam para um ambiente mais íntegro, ético e transparente no setor privado e em suas relações com o setor público, comprometendo-se a atuar contrariamente a quaisquer manifestações de corrupção, atuando junto a seus fornecedores e parceiros privados a também conhecer e cumprir as previsões da Lei nº 12.846/2013 e do Decreto nº 8.420/15, abstendo-se, ainda, de cometer atos tendentes a lesar a Administração Pública, denunciando a prática de irregularidades que tiver conhecimento por meios dos canais de denúncias disponíveis.
- 21.21. A CONTRATADA entende e aceita que é condicionante para, na execução dos serviços de engenharia, objeto da presente licitação, atender ainda as seguintes normas complementares:
- a) Códigos, leis, decretos, portarias e normas federais, estaduais e municipais, inclusive normas de concessionárias de serviços públicos, e as normas técnicas da Codevasf.
  - b) Normas técnicas da ABNT e do INMETRO, principalmente no que diz respeito aos requisitos mínimos de qualidade, utilidade, resistência e segurança.
  - c) Atendimento a todas as condicionantes ambientais das licenças, quando couber.
- 21.22. Manter em local visível no canteiro de obras cópia da Anuência Ambiental, se houver, caso contrário, cópia da legislação de dispensa do referido documento.
- 21.23. Atendimento às condicionantes ambientais necessárias à obtenção das Licenças do Empreendimento, emitidas pelo órgão competente, relativas à execução dos serviços, quando couber.
- 21.23.1. Realizar e executar o Plano de Recuperação Ambiental de Áreas Degradadas (PRAD) das áreas onde forem realizadas intervenções em função dos serviços, quando couber.
  - 21.23.2. Os serviços/fornecimentos contratados deverão ser executados em total conformidade com legislação ambiental vigente em todas as esferas e com o cumprimento dos atos administrativos ambientais inerentes ao empreendimento em questão, mediante observância dos termos e registros sistemáticos, como forma de comprovar a execução.





**Ministério da Integração e do Desenvolvimento Regional – MIDR**  
**Companhia de Desenvolvimento dos Vales do São Francisco e do Parnaíba**  
**15ª Superintendência Regional**

- 21.23.3. A empresa deverá emitir um relatório mensal específico acerca da regularidade ambiental do empreendimento, demonstrando a fiel observância das licenças e atos administrativos ambientais correlatos, bem como de toda a legislação ambiental vigente.
- 21.24. Todas as despesas para a realização dos serviços de controle tecnológico e medições, tais como os equipamentos de topografia, dos laboratórios de controle tecnológico de geotécnica e concreto, inclusive manutenção e pessoal de apoio e execução, deverão estar contempladas na proposta no preço estabelecido para a instalação e manutenção do canteiro de obras, sendo que ao final dos serviços todos equipamentos serão devolvidos à CONTRATADA.
- 21.25. Submeter à aprovação da fiscalização os protótipos ou amostras dos materiais e equipamentos a serem aplicados nos serviços de engenharia objeto do contrato, inclusive os traços dos concretos a serem utilizados.
- 21.26. Salvo disposições em contrário que constem do termo de contrato, os ensaios, testes, exames e provas exigidos por normas técnicas oficiais para a boa execução do objeto correrão por conta da CONTRATADA e, para garantir a qualidade dos serviços, deverão ser realizados em laboratórios aprovados pela fiscalização.
- 21.27. Responsabilizar-se por todos e quaisquer danos causados às estruturas, construções, instalações elétricas, cercas, equipamentos, etc., existentes no local ou decorrentes da execução do objeto desta licitação, bem como pelos danos que vier causar à Codevasf e a terceiros.
- 21.28. Exercer a vigilância e proteção de todos os materiais e equipamentos no local dos serviços, inclusive dos barracões e instalações.
- 21.29. Todos os acessos necessários para permitir à chegada dos equipamentos e materiais no local de execução dos serviços deverão ser previstos, avaliando-se todas as suas dificuldades, pois os custos decorrentes de qualquer serviço para melhoria destes acessos correrão por conta da CONTRATADA.
- 21.30. A CONTRATADA deverá manter um Preposto, aceito pela Codevasf, no local do serviço, para representá-la na execução do objeto contratado.
- 21.31. A CONTRATADA deverá comunicar à Fiscalização toda a mobilização de pessoal e equipamentos, quando da chegada ao local dos serviços, a qual deverá ser devidamente anotada no Diário de Obras, para acompanhamento e controle da Codevasf.
- 21.32. O cronograma de implantação deverá ser atualizado antes do início efetivo dos serviços de engenharia, em função do planejamento previsto pela CONTRATADA e dos fornecimentos de responsabilidade da Codevasf, e atualizado/revisado periodicamente conforme solicitação da fiscalização.
- 21.33. Durante a execução dos serviços, caberá à CONTRATADA instalar e manter no local dos serviços 01 (uma) placa de identificação dos serviços de engenharia e 01 (uma) segunda placa em local a ser determinado pela Codevasf, com as seguintes informações: nome da empresa (contratada), RT pelos serviços com a respectiva ART, nº do Contrato e contratante (Codevasf), conforme Lei nº 5.194/1966 e Resolução CONFEA nº 198/1971.



**Ministério da Integração e do Desenvolvimento Regional – MIDR**  
**Companhia de Desenvolvimento dos Vales do São Francisco e do Parnaíba**  
**15ª Superintendência Regional**

- 21.34. A placa de identificação dos serviços deve ser no padrão definido pela Codevasf e em local por ela indicado, cujo modelo encontra-se na publicação “Instruções para a Preparação de Placas de Obras Públicas”, Anexo VII do TR, independente das exigidas pelos órgãos de fiscalização de classe.
- 21.35. Obter junto à Prefeitura Municipal correspondente o alvará de construção e, se necessário, o alvará de demolição, na forma das disposições em vigor.
- 21.36. Manter no local dos serviços de engenharia um Diário de Ocorrências, no qual serão feitas anotações diárias referentes ao andamento dos serviços, qualidade dos materiais, mão de obra, etc., como também, reclamações, advertências e principalmente problemas de ordem técnica que requeiram solução por uma das partes. Este diário, devidamente rubricado pela Fiscalização e pela CONTRATADA em todas as vias, ficará em poder da Contratante após a conclusão dos serviços de engenharia.
- 21.37. Obedecer às normas de higiene e prevenção de acidentes, a fim de garantir a salubridade e a segurança nos acampamentos e nos canteiros de serviços.
- 21.38. Responder financeiramente, sem prejuízo de medidas outras que possam ser adotadas por quaisquer danos causados à União, Estado, Município ou terceiros, em razão da execução dos serviços de engenharia.
- 21.39. Fazer com que os componentes da equipe de mão de obra operacional (operários) exerçam as suas atividades, devidamente uniformizados, em padrão único (farda) e fazendo uso dos equipamentos de segurança requeridos para as atividades desenvolvidas, em observância à legislação pertinente.
- 21.40. Manter no local dos serviços de engenharia uma pasta com todos os documentos previstos e necessários para execução do objeto (ARTs, anuências ambientais, projeto básico, alvarás, etc.).

## **22. OBRIGAÇÕES DA CODEVASF**

- 22.1. Exigir da CONTRATADA o cumprimento integral deste Contrato.
- 22.2. Esclarecer as dúvidas que lhe sejam apresentadas pela CONTRATADA, através de correspondências protocoladas.
- 22.3. Fiscalizar e acompanhar a execução do objeto do contrato.
- 22.4. Expedir por escrito, as determinações e comunicações dirigidas à CONTRATADA, determinando as providências necessárias à correção das falhas observadas.
- 22.5. Rejeitar todo e qualquer serviço inadequado, incompleto ou não especificado e estipular prazo para sua retificação.
- 22.6. Emitir parecer para liberação das faturas, e receber os serviços contratados.
- 22.7. Efetuar o pagamento no prazo previsto no contrato.

## **23. MATRIZ DE RISCO**





**Ministério da Integração e do Desenvolvimento Regional – MIDR**  
**Companhia de Desenvolvimento dos Vales do São Francisco e do Parnaíba**  
**15ª Superintendência Regional**

- 23.1. A matriz de risco está apresentada no Anexo VIII deste Termo de Referência com o objetivo de definir as áreas a que está exposta à execução do objeto, advindas de eventos supervenientes à contratação, dado relevante para sua identificação, prevenção e respectivas responsabilidades pela eventual ocorrência, bem como para o dimensionamento das propostas pelas licitantes.
- 23.2. A contratada não é responsável pelos riscos relacionados ao objeto do ajuste cuja responsabilidade na Matriz de Risco é da Codevasf.
- 23.3. A contratada é integral e exclusivamente responsável por todos os riscos relacionados ao objeto do ajuste, inclusive, sem limitação, daqueles alocados para a contratada.
- 23.4. Constitui peça integrante do contrato a matriz de riscos, independentemente de transcrição no instrumento.
- 23.5. A contratada tem pleno conhecimento, quando da participação do processo licitatório, na natureza e extensão dos riscos por ela assumidos e ter elevado tais riscos em consideração na formulação de sua proposta.
- 23.6. O termo risco no contrato é designado como um evento ou uma condição incerta que, se ocorrer, tem um efeito em pelo menos um objetivo do objeto contratual. O risco é o resultado da combinação entre probabilidade de ocorrência de determinado evento futuro e o impacto resultante caso ele ocorra. Esse conceito pode ser ainda mais específico ao se classificar o risco como a probabilidade de ocorrência de um determinado evento que gere impactos econômicos positivos ou negativos, bem como no prazo de execução do contrato.
- 23.7. Sempre que atendidas as condições do contrato e mantidas as disposições do contrato e as disposições de matriz de risco, considera-se mantido seu equilíbrio econômico-financeiro.
- 23.8. A Contratada somente poderá solicitar a recomposição do equilíbrio econômico-financeiro ou aditivo de prazo nas hipóteses excluídas de sua responsabilidade na matriz de risco.
- 23.9. Os casos omissos na matriz de risco serão objeto de análise acurada e criteriosa, lastreada em elementos técnicos, por intermédio de processo administrativo para apurar o caso concreto.
- 23.10. A referida matriz de risco é parte integrante do contrato, pois tais obrigações são de resultado e devidamente delimitadas neste TR.

## **24. CONDIÇÕES GERAIS**

- 24.1. O resultado do fornecimento e execução dos serviços de engenharia objeto do certame licitatório, incluindo os desenhos originais, as memórias de cálculo, as informações obtidas e os métodos desenvolvidos no contexto do que será executado, serão de propriedade da Codevasf, e seu uso por terceiros só se realizará por expressa autorização desta.
- 24.2. Este Termo de Referência e seus anexos farão parte integrante do contrato a ser firmado com a CONTRATADA, independente de transições.

## **25. ANEXOS**

São ainda, documentos integrantes deste Termo de Referência:

- Anexo I: Justificativas;



**Ministério da Integração e do Desenvolvimento Regional – MIDR**  
**Companhia de Desenvolvimento dos Vales do São Francisco e do Parnaíba**  
**15ª Superintendência Regional**

- Anexo II: Projeto Básico;
- Anexo III: Especificações Técnicas;
- Anexo IV: Planilha de Custos do Valor do Orçamento de Referência;
- Anexo V: Detalhamento dos Encargos Sociais e do BDI;
- Detalhamento dos Encargos Sociais – Horista e Mensalista;
- Detalhamento do BDI – Serviços;
- Anexo VI: Manual de uso da Marca do Governo Federal;
- Anexo VII: Declaração de conhecimento do local;
- Anexo VIII: Matriz de Riscos.

Recife/PE, Novembro de 2024.

Responsável pelas informações:

**DOCUMENTO ASSINADO ELETRONICAMENTE**

**Erick Mozarovski Ward Cavalcante**

ADR - 15ªGTR

De Acordo:

**DOCUMENTO ASSINADO ELETRONICAMENTE**

**Alberto José Tabosa Vila**

Gerente - 15ªGTR

**DOCUMENTO ASSINADO ELETRONICAMENTE**

**Gustavo Henrique de Andrade Melo**

Superintendente Regional da 15ª SR